Église Notre-Dame au Sablon

Bruxelles



Christ-Roi

21 & 22 novembre 2026

Si vous le désirez, emportez ce livret.
Sinon, merci de le rapporter
sur le présentoir où vous l'avez trouvé.

En adressant une demande à
amis.eglise.notredame.sablon@gmail.com
vous pouvez le recevoir à l'avance par courriel
et être tenu au courant des activités à l'église.

Le site *www.upbxlcentre.be* vous renseigne
sur les activités pastorales de la paroisse.

Chant : Éléonore MARMORET

Chœur dirigé par Toby WARDMAN (dimanche)

Orgue : Roland SERVAIS

Rites initiaux

Georg-Friedrich HAENDEL (1685-1759)
Alleluia, air extrait du Messie HWV 56 :

Hallelujah : for the Lord God	Alleluia ! Car le Seigneur,
omnipotent reigneth.	notre Dieu, le Tout-Puissant
The kingdom of this world	a pris possession de la royauté.
is become The kingdom of our Lord,	L'empire du monde est passé
and of His Christ, and	à notre Seigneur et à son Christ,
He shall reign for ever and ever,	et Il règnera aux siècles des siècles.
King of kings, and Lord of lords.	Roi des rois et Seigneur des seigneurs.

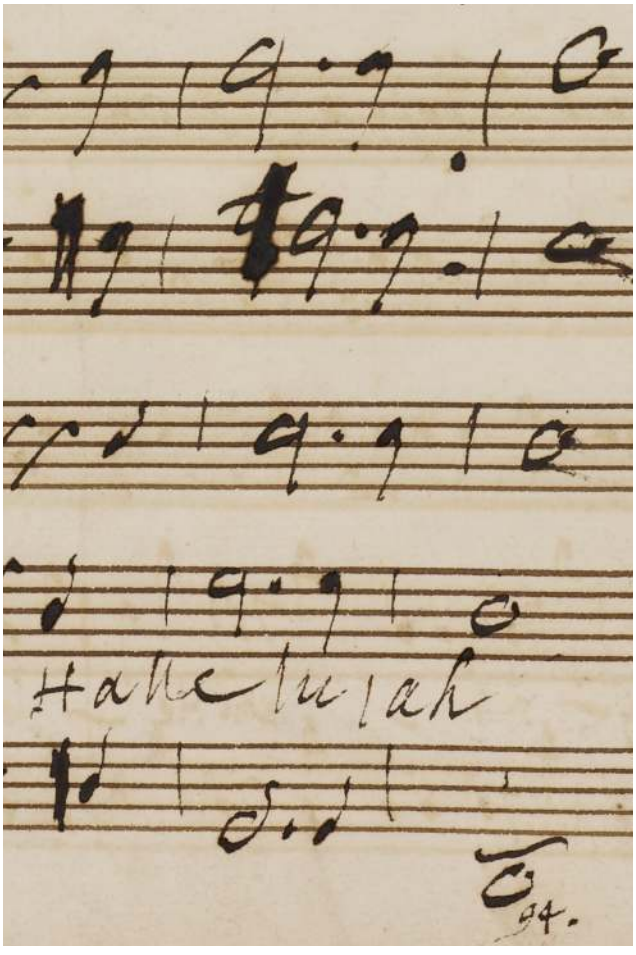

Quelle pièce du répertoire classique pouvait être mieux adaptée pour célébrer « la royauté universelle de Jésus-Christ sur le monde, le temps et l'humanité » que célèbre l'église catholique en ce dernier dimanche de l'année liturgique ? Composé par un HAENDEL qui n'était pas au mieux de sa forme en cette année 1741, ruiné et déprimé par l'échec de ses opéras italiens, les deux heures et demie que durent l'oratorio *Le Messie* ont été écrites en trois semaines ! Le compositeur avait été séduit par le livret de son ami Charles JENNENS, et l'œuvre était destinée à une grande opération de charité, en faveur des détenus de plusieurs prisons et de divers services hospitaliers. Lors de la création à Dublin, pour accueillir le plus grand nombre de spectateurs possibles, on invite les dames à venir sans robes à paniers et les hommes sans épées ! Le succès est fulgurant en Irlande, mais moins ensuite à Londres où on reproche notamment au compositeur d'avoir choisi une salle de concert, un lieu jugé peu adapté au caractère sacré de l'œuvre, qui restera décidément associée au milieu hospitalier, puisque HAENDEL lèguera son manuscrit original à un hôpital londonien qui recueillait les enfants abandonnés. Selon la légende rapportée par son domestique, après avoir achevé l'*Alléluia*, le compositeur

aurait déclaré en larmes : « J'ai cru voir tout le Ciel ouvert devant moi, et le Grand Dieu lui-même » : *se non è vero*…

(d'après notamment *Philarmoniedeparis.fr ;* illustration : dans le manuscrit olographe, l'accord final de l'*Alleluia*, dont l'écriture fébrile témoigne de la hâte du compositeur)

– Au nom du Père, du Fils et du Saint-Esprit.
– **Amen**.
– La grâce de Jésus notre Seigneur, l'amour de Dieu le Père
et la communion de l'Esprit Saint soient toujours avec vous.
– **Et avec votre esprit**.

Préparation pénitentielle

– Frères et sœurs, préparons-nous à célébrer le mystère de l'Eucharistie, en reconnaissant que nous avons péché. Seigneur Jésus, envoyé pour guérir les cœurs qui reviennent vers toi :
Seigneur, prends pitié.

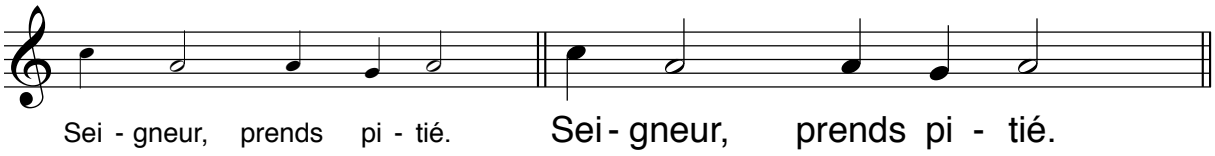

– Ô Christ, venu appeler les pécheurs :
Ô Christ, prends pitié.

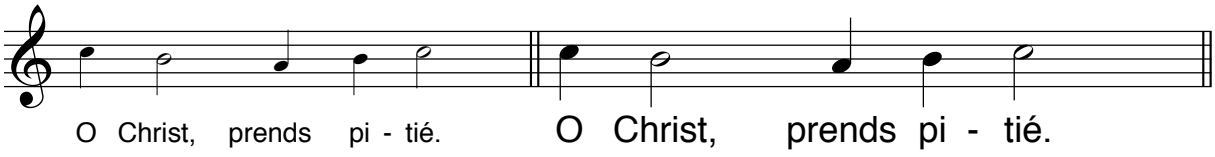

– Seigneur, qui sièges à la droite du Père où tu intercèdes pour nous :
Seigneur, prends pitié.

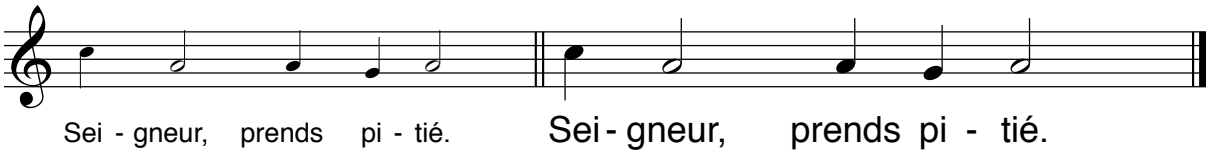

– Que Dieu Tout-Puissant nous fasse miséricorde,
qu'il nous pardonne nos péchés et nous conduise à la vie éternelle.
– **Amen**.

Si vous avez apprécié ce livret, merci de participer au coût de son impression. Ne bénéficiant d'aucun subside ni revenu, c'est avec une petite fraction du produit des troncs et collectes que la Fabrique d'église assure ses frais de. fonctionnement chauffage, éclairage, gardiennage, entretien, défraiement des musiciens…

Gloria

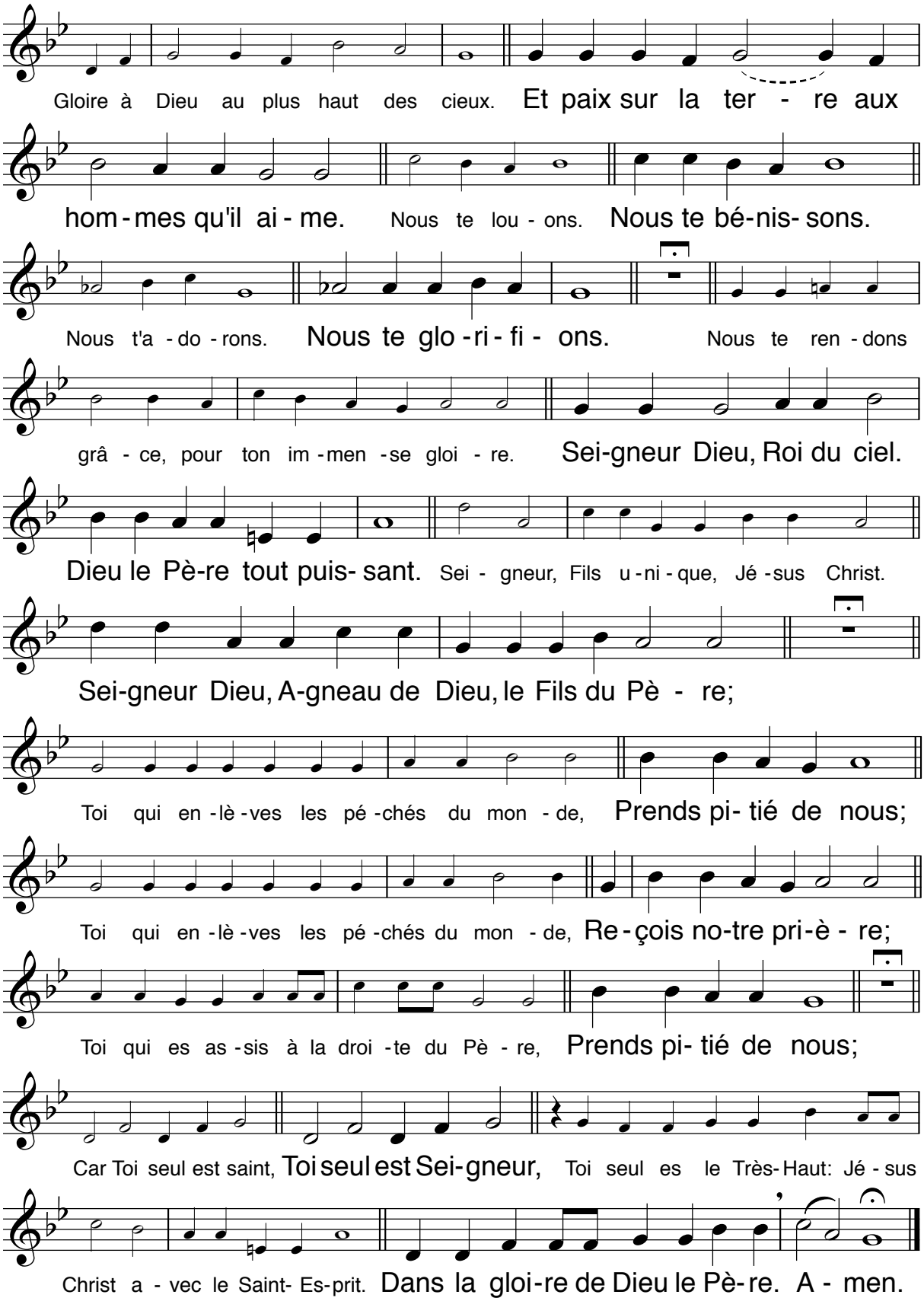

Oraison

– Prions. [...] et pour les siècles des siècles.
– **Amen**.

Liturgie de la parole

Première lecture

« Toi, mon troupeau, voici que je vais juger entre brebis et brebis »
(Ez 34, 11-12.15-17)

> *Lecture du livre du prophète Ézékiel*
>
> Ainsi parle le Seigneur Dieu : Voici que moi-même, je m'occuperai de mes brebis, et je veillerai sur elles. Comme un berger veille sur les brebis de son troupeau quand elles sont dispersées, ainsi je veillerai sur mes brebis, et j'irai les délivrer dans tous les endroits où elles ont été dispersées un jour de nuages et de sombres nuées. C'est moi qui ferai paître mon troupeau, et c'est moi qui le ferai reposer, – oracle du Seigneur Dieu. La brebis perdue, je la chercherai ; l'égarée, je la ramènerai. Celle qui est blessée, je la panserai. Celle qui est malade, je lui rendrai des forces. Celle qui est grasse et vigoureuse, je la garderai, je la ferai paître selon le droit. Et toi, mon troupeau – ainsi parle le Seigneur Dieu –, voici que je vais juger entre brebis et brebis, entre les béliers et les boucs.

– Parole du Seigneur.
– **Nous rendons grâce à Dieu**.

Psaume 22

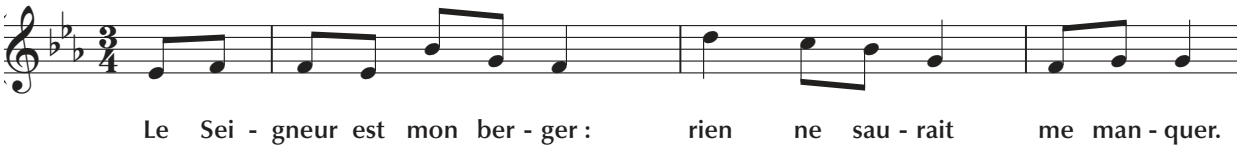

Le Seigneur est mon berger :
je ne manque de rien.
Sur des prés d'herbe fraîche,
il me fait reposer.

Il me mène vers les eaux tranquilles
et me fait revivre ;
il me conduit par le juste chemin
pour l'honneur de son nom.

Si je traverse les ravins de la mort,
je ne crains aucun mal,
car tu es avec moi :
ton bâton me guide et me rassure.

Tu prépares la table pour moi
devant mes ennemis ;
tu répands le parfum sur ma tête,
ma coupe est débordante.

Grâce et bonheur m'accompagnent
tous les jours de ma vie ;
j'habiterai la maison du Seigneur
pour la durée de mes jours.

Deuxième lecture

« Il remettra le pouvoir royal à Dieu le Père, et ainsi, Dieu sera tout en tous »
(1 Co 15, 20-26.28)

> *Lecture de la première de lettre de saint Paul apôtre aux Corinthiens*
>
> Frères, le Christ est ressuscité d'entre les morts, lui, premier ressuscité parmi ceux qui se sont endormis. Car, la mort étant venue par un homme, c'est par un homme aussi que vient la résurrection des morts. En effet, de même que tous les hommes meurent en Adam, de même c'est dans le Christ que tous recevront la vie, mais chacun à son rang : en premier, le Christ, et ensuite, lors du retour du Christ, ceux qui lui appartiennent. Alors, tout sera achevé, quand le Christ remettra le pouvoir royal à Dieu son Père, après avoir anéanti, parmi les êtres célestes, toute Principauté, toute Souveraineté et Puissance. Car c'est lui qui doit régner jusqu'au jour où Dieu aura mis sous ses pieds tous ses ennemis. Et le dernier ennemi qui sera anéanti, c'est la mort. Et, quand tout sera mis sous le pouvoir du Fils, lui-même se mettra alors sous le pouvoir du Père qui lui aura tout soumis, et ainsi, Dieu sera tout en tous.

– Parole du Seigneur.
– **Nous rendons grâce à Dieu**.

Acclamation à l'Évangile

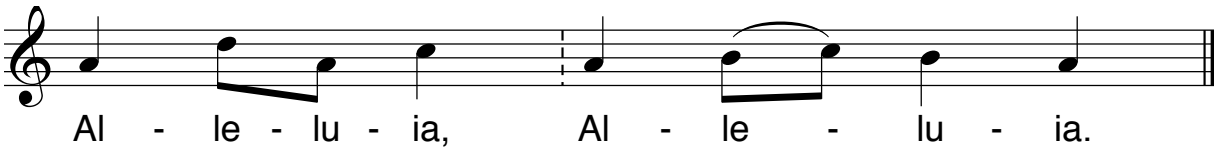

Béni soit celui qui vient au nom du Seigneur.
Béni soit le Règne qui vient, celui de David notre père.
(cf. Mc 11, 9b.10a)

Évangile

« Il siégera sur son trône de gloire et séparera les hommes les uns des autres »
(Mt 25, 31-46)

> *Évangile de Jésus-Christ selon saint Matthieu*
>
> En ce temps-là, Jésus disait à ses disciples : « Quand le Fils de l'homme viendra dans sa gloire, et tous les anges avec lui, alors il siégera sur son trône de gloire. Toutes les nations seront rassemblées devant lui ; il séparera les hommes les uns des autres, comme le berger sépare les brebis des boucs : il placera les brebis à sa droite, et les boucs à gauche. Alors le Roi dira à ceux qui seront à sa droite : 'Venez, les

> bénis de mon Père, recevez en héritage le Royaume préparé pour vous depuis la fondation du monde. Car j'avais faim, et vous m'avez donné à manger ; j'avais soif, et vous m'avez donné à boire ; j'étais un étranger, et vous m'avez accueilli ; j'étais nu, et vous m'avez habillé ; j'étais malade, et vous m'avez visité ; j'étais en prison, et vous êtes venus jusqu'à moi !' Alors les justes lui répondront : 'Seigneur, quand est-ce que nous t'avons vu...? tu avais donc faim, et nous t'avons nourri ? tu avais soif, et nous t'avons donné à boire ? tu étais un étranger, et nous t'avons accueilli ? tu étais nu, et nous t'avons habillé ? tu étais malade ou en prison... Quand sommes-nous venus jusqu'à toi ?' Et le Roi leur répondra : 'Amen, je vous le dis : chaque fois que vous l'avez fait à l'un de ces plus petits de mes frères, c'est à moi que vous l'avez fait.' Alors il dira à ceux qui seront à sa gauche : 'Allez-vous-en loin de moi, vous les maudits, dans le feu éternel préparé pour le diable et ses anges. Car j'avais faim, et vous ne m'avez pas donné à manger ; j'avais soif, et vous ne m'avez pas donné à boire ; j'étais un étranger, et vous ne m'avez pas accueilli ; j'étais nu, et vous ne m'avez pas habillé ; j'étais malade et en prison, et vous ne m'avez pas visité.' Alors ils répondront, eux aussi : 'Seigneur, quand t'avons-nous vu avoir faim, avoir soif, être nu, étranger, malade ou en prison, sans nous mettre à ton service ?' Il leur répondra : 'Amen, je vous le dis : chaque fois que vous ne l'avez pas fait à l'un de ces plus petits, c'est à moi que vous ne l'avez pas fait.' Et ils s'en iront, ceux-ci au châtiment éternel, et les justes, à la vie éternelle. »

– Acclamons la Parole de Dieu.
– **Louange à toi, Seigneur Jésus**.

Homélie

Méditation après l'homélie

Giovanni Pierluigi da Palestrina (*ca* 1525-1594)
Jesu Rex admirabilis :

Iesu, rex admirabilis,	Jésus, roi très admirable
et triumphator nobilis,	et le noble triomphateur,
dulcedo ineffabilis,	la douceur que nul mot ne dit,
totus desiderabilis.	le totalement désirable.
Mane nobiscum Domine	Reste avec nous, Seigneur
et nos illustra lumine	et illumine-nous de ta clarté,
pulsa mentis caligine	chassant les ténèbres de notre esprit,
mundum reple dulcedine.	Emplis le monde de douceur.

Credo

Credo in unum Deum, Patrem omnipotentem, factorem caeli et terrae, visibilium omnium et invisibilium. Et in unum Dominum Jesum Christum Filium Dei unigenitum. Et ex Patre natum ante omnia saecula. Deum de Deo, lumen de lumine, Deum verum de Deo vero. Genitum, non factum, consubstantialem Patri : per quem omnia facta sunt. Qui propter nos homines, et propter nostram salutem decendit de caelis. *[on s'incline]* **Et incarnatus est de Spiritu sancto ex Maria Virgine : Et homo factus est.** *[on se redresse]* **Crucifixus etiam pro nobis : sub Pontio Pilato passus, et sepultus est. Et resurrexit tertia die, secundum Scripturas. Et ascendit in caelum : sedet ad dexteram Patris. Et iterum venturus est cum gloria, judicare vivos et mortuos : cujus regni non erit finis. Et in Spiritum sanctum, Dominum, et vivificantem : qui ex Patre Filioque procedit. Qui cum Patre et Filio simul adoratur, et conglorificatur : qui locutus est per Prophetas. Et unam, sanctam, catholicam, et apostolicam Ecclesiam. Confiteor unum baptisma in remissionem peccatorum. Et expecto resurrectionem mortuorum. Et vitam venturi saeculi.**

Prière universelle

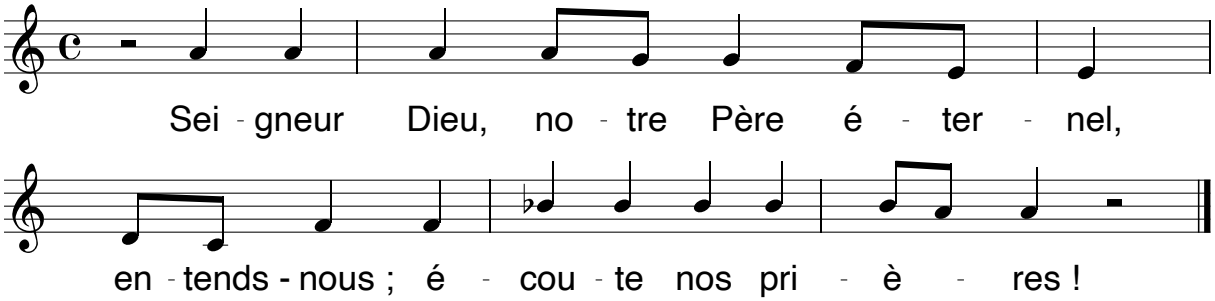

Liturgie eucharistique

(Attribué à) Tomás Luis de Victoria (1548-1611)
Jesu dulcis memoria :

Jesu dulcis memoria,	Douce mémoire de Jésus, qui donne
dans vera cordi gaudia	la vraie joie du cœur, mais plus
sed super mel et omnia,	que le miel ou toute autre chose,
eius dulcis praesentia.	sa présence est douce.

Prière sur les offrandes

– Priez frères et sœurs, que mon sacrifice, qui est aussi le vôtre soit agréable à Dieu, le Père tout-puissant.
– **Que le Seigneur reçoive de vos mains ce sacrifice à la louange et à la gloire de son nom pour notre bien et celui de toute l'Église.**

Oraison

– [...] par Jésus, le Christ, Notre Seigneur.
– **Amen**.

Prière eucharistique

– Le Seigneur soit avec vous.
– **Et avec votre esprit**.
– Élevons notre cœur.
– **Nous le tournons vers le Seigneur**.
– Rendons grâce au Seigneur notre Dieu.
– **Cela est juste et bon**.

Préface *[le texte varie selon le temps liturgique]*

– Vraiment, il est juste et bon, pour ta gloire et notre salut, de te louer, Seigneur, en tout temps. […] C'est pourquoi la joie pascale rayonne par tout l'univers, la terre entière exulte, les puissances d'en haut et les anges dans le ciel chantent sans fin l'hymne de ta gloire :

Sanctus

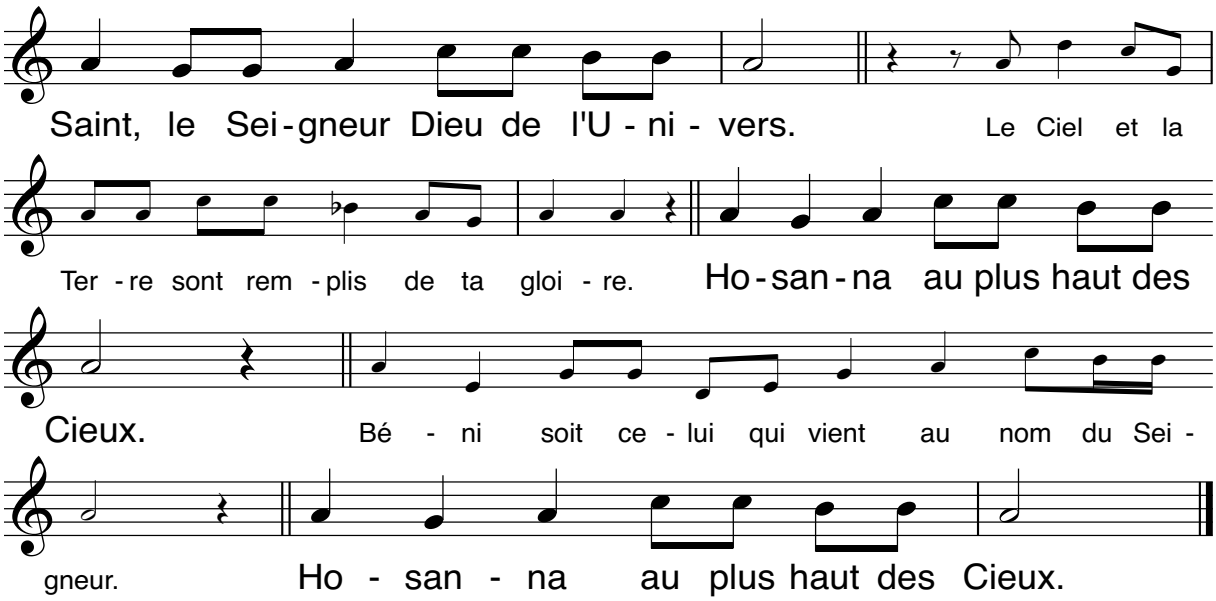

Anamnèse

– [...] Il est grand le mystère de la foi.
– **Nous annonçons ta mort, Seigneur Jésus, nous proclamons ta résurrection, nous attendons ta venue dans la gloire.**

Doxologie

– [...] Par Lui, avec Lui et en Lui, à Toi Dieu le Père Tout-Puissant, dans l'unité du Saint-Esprit, tout honneur et toute gloire, pour les siècles des siècles.
– **Amen.**

Rite de la communion

La prière du Seigneur

– Praeceptis salutaribus moniti, et divina institutione formati, audemus cantare :
– **Pater noster, qui es in caelis, sanctificetur nomen tuum, adveniat regnum tuum, fiat voluntas tuasicut in caelo et in terra. Panem nostrum quotidianum da nobis hodie et dimitte nobis debita nostra sicut et nos dimittimus debitoribus nostris et ne nos inducas in tentationem sed libera nos a malo.**
– Délivre-nous de tout mal, Seigneur, et donne la paix à notre temps ; soutenus par ta miséricorde, nous serons libérés de tout péché, à l'abri de toute épreuve, nous qui attendons que se réalise cette bienheureuse espérance : l'avènement de Jésus-Christ, notre Sauveur.
– **Car c'est à toi qu'appartiennent le règne, la puissance et la gloire, pour les siècles des siècles.**

Le signe de paix

– Seigneur Jésus-Christ, tu as dit à tes Apôtres: « Je vous laisse la paix, je vous donne ma paix », ne regarde pas nos péchés, mais la foi de ton Église; pour que ta volonté s'accomplisse, donne-lui toujours cette paix et conduis-la vers l'unité parfaite, toi qui vis et règnes pour les siècles des siècles.
– **Amen.**
– Que la paix du Seigneur soit toujours avec vous.
– **Et avec votre esprit.**

Fraction du pain

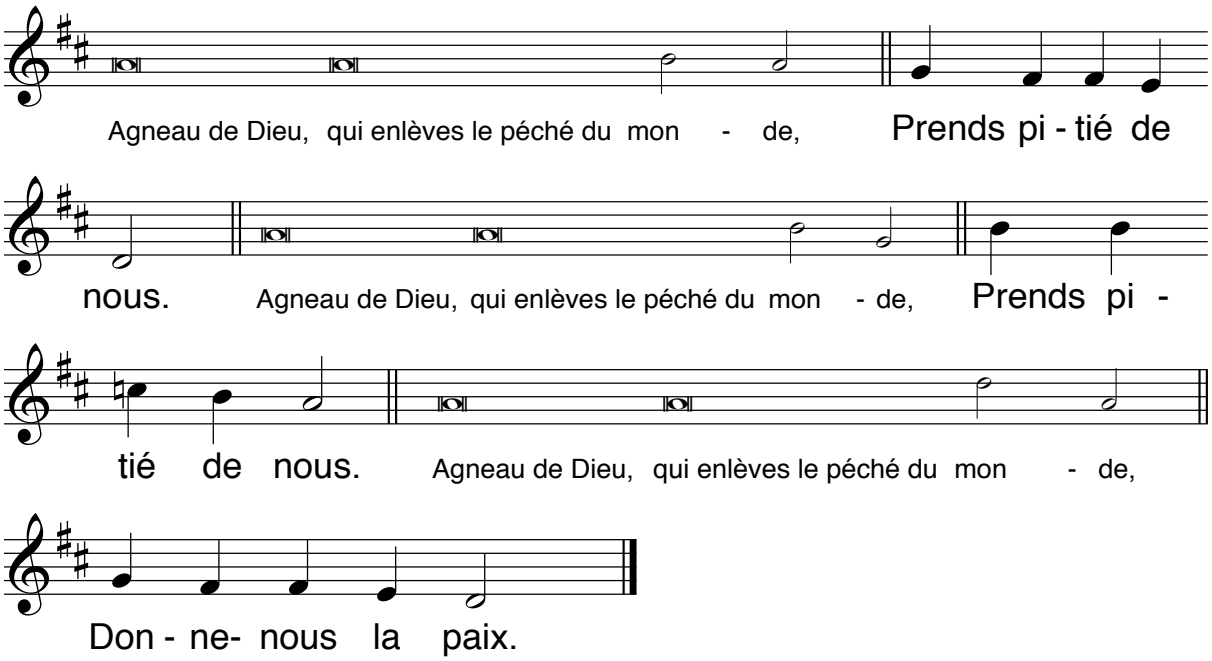

Communion

– Voici l'Agneau de Dieu, voici celui qui enlève les péchés du monde.
Heureux les invités au repas des noces de l'Agneau !
– **Seigneur, je ne suis pas digne de te recevoir**
mais dis seulement une parole et je serai guéri.

André Campra (1660-1744)
Salve Regina, extrait des *Motets à voix seule*

Rite de conclusion

– Le Seigneur soit avec vous.
– **Et avec votre esprit.**
– Que Dieu tout-puissant vous bénisse, le Père, le Fils et le Saint-Esprit.
– **Amen.**
– Allez dans la paix du Christ.
– **Nous rendons grâce à Dieu.**

– Christus vincit, Christus regnat, Christus imperat.

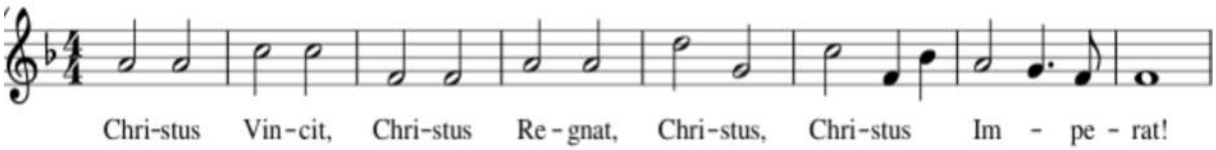

– Laudate Dominum, omnes gentes, laudate eum, omnes populi.
– **Christus vincit, Christus regnat, Christus imperat.**
– Quoniam confirmata est super nos misericordia ejus,
et veritas Domini manet in aeternum.
– **Christus vincit, Christus regnat, Christus imperat.**
– Gloria Patri et Filio, et Spiritui Sancto.
– **Christus vincit, Christus regnat, Christus imperat.**
– Sicut erat in principio et nunc, et semper,
et in saecula saeculorum. Amen.
– **Christus vincit, Christus regnat, Christus imperat.**



Quelque part au Sablon…

» *Comme un berger veille sur les brebis de son troupeau […] »*
(Première lecture)

LE MOUTON a craint le loup toute sa vie,
mais c'est le berger qui l'a mangé.

(Dicton géorgien)

(d'après entrecafejournal)